

7. november 2022

## Tillæg nr. 1 til Varmeplan 2021-2030

Med "Klimaaf tale om grøn strøm og varme 2022" af 25. juni 2022 har et flertal i Folketinget besluttet, at kommunerne skal gennemføre en varmeplanlægningsindsats for omlægning til grøn varme. Planlægningen skal, som minimum, omfatte de naturgasforsynede områder i kommunen og være afsluttet inden udgangen af 2022.

For at effektuere Folketingets beslutning har Silkeborg Kommune udarbejdet et Tillæg nr. 1 til Varmeplan 2021-2030.

Nærværende skrivelse udgør, sammen med kortbilaget, tillægget til varmeplanen.

### Resultat af planlægningen

Kommunens byer og områder er placeret i en af 4 grupper efter følgende metodik:

#### 1. Fjernvarme er godkendt

Gruppen rummer byer og områder, hvor Silkeborg Kommune allerede har godkendt etablering af fjernvarme efter Varmeforsyningsloven. Fjernvarmen kan være udrullet eller være på vej til at blive udrullet.

##### 1a. Fjernvarme er godkendt og udrullet

Silkeborg, Funder, Funder Kirkeby, Lysbro, Bronzealdervej i Grauballe, hovedparten af Kjellerup, Levring, Fårvang, Gjern, hovedparten af Ans, ejendomme ved Østervang i Bryrup.

##### 1b. Fjernvarme er godkendt men endnu ikke udrullet

Grauballe (bortset fra Bronzealdervej), ejendomme ved Østervang i Bryrup.

#### 2. Hvis borgerne ønsker det, så er det sandsynligt, at der kommer fjernvarme

Gruppen rummer byer og områder, hvor Silkeborg Kommune har modtaget ansøgning om etablering af fjernvarme fra et varmforsynings selskab eller hvor vi ved, at der er en ansøgning på vej. Desuden rummer gruppen byer og områder, hvor et varmforsynings selskab har tilkendegivet, at de vil arbejde for at etablere fjernvarme. Der skal være tilstrækkelig med ejendomme, der ønsker at overgå til fjernvarme.

### **Fjernvarme kommer sandsynligvis, hvis borgerne ønsker det**

Vinderslev, erhvervsområde ved Vinkelvej/Parallelvej i Kjellerup, erhvervsområde ved Vandværksvej/Fabriksvej i Kjellerup, Skæggær, Sejling, hovedparten af Egernvej i Ans, erhvervsområde i Høje Kejlstrup i Silkeborg, Virklund, Them, Salten, Knudlund, Rodelund, Sejs-Svejbæk, Resenbro og Voel (under særlige forudsætninger).

### **3. Det undersøges nærmere, om der kan komme fjernvarme**

Gruppen rummer byer og områder, hvor et varmeforsyningsselskab er i færd med at undersøge muligheder for, om der kan komme fjernvarme. Der skal være tilstrækkelig med ejendomsejere, der ønsker at overgå til fjernvarme.

#### **Fjernvarme skal undersøges nærmere**

Område syd for Egernvej i Ans, Thorning, Nørre Knudstrup, Bryrup og Kragelund.

### **4. Her kommer ikke fjernvarme**

Gruppen rummer byer og områder, hvor der ikke kommer fjernvarme.

#### **Her kommer ikke fjernvarme**

Demstrup, Gjessø, Grønbæk, Hattenæs, Hvam, Hårup, Katrinedal, Kongensbro, Laven, Lemming, Linå, Nisset, Nørskovlund, Pederstrup, Resdal, Serup, Sinding, Sjørsløv, Skannerup, Sorring, Tovstrup, Tømmerby, Vinding, Vium, Vrads, Øster Bording, områder i Ans, hvor der ikke er fjernvarme i dag (bortset fra Egernvej og området syd for Egernvej), øvrige byer og ejendomme på landet.

Inddelingen i byer er sket efter samme metode som i Silkeborg Kommunes Varmeplan 2021-2030. De byer, der er nævnt ovenfor er byer med fjernvarme, byer med naturgas, og byer uden fjernvarme og naturgas med flere end 100 indbyggere. Byer med mindre end 100 indbyggere uden fjernvarme og naturgas er i gruppen "Øvrige byer".

Kortet på næste side viser grafisk hvordan hver enkelt by er placeret i en af ovenstående grupper.

---

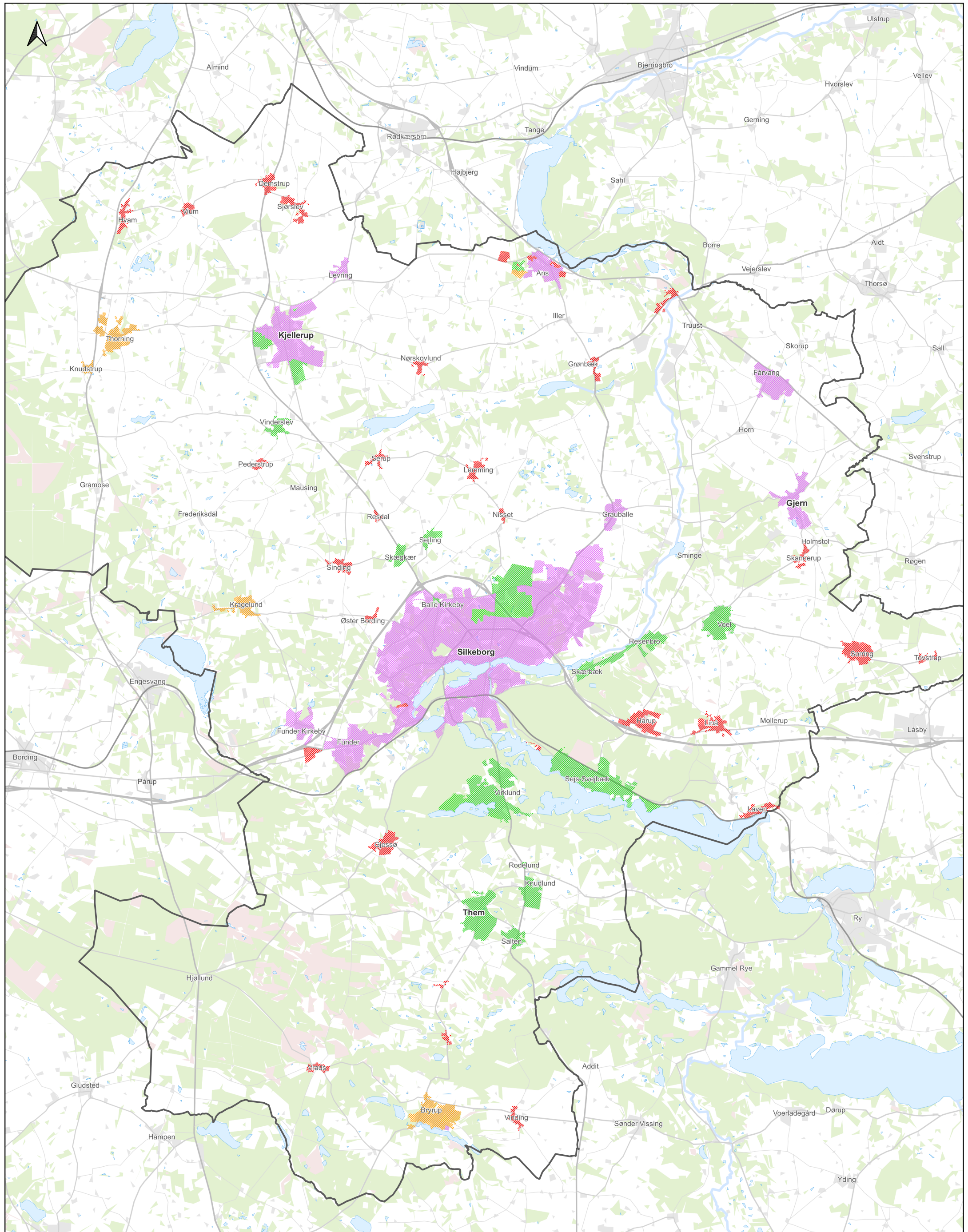

Signaturforklaring

- 1: Fjernvarme, Ja
- 2: Fjernvarme, Sandsynligvis
- 3: Fjernvarme, Undersøges
- 4: Fjernvarme, Nej



**Silkeborg Kommune**  
 Teknik- og Miljøafdelingen  
 Søvej 3, 8600 Silkeborg. Tlf. 89 70 10 00

Mål	1:125.000
Dato	Oktober 2022
Konstr.	khn/rbf
Tegn.	fm

Rev.dato	
Sag nr.	

Fjernvarme i Silkeborg Kommune

Bygninger er vist ved tagudhæng / Evt. skel er kun til oversigtsbrug / Koter er angivet i DVR90

Tg.nr.	
Copyright Silkeborg Kommune	